

各会場配置図

③雲津地区



訓練の進行予定

〔④徒歩による情報収集〕

〔㊟航空機による緊急輸送（傷病者）〕

〔⑮徒歩による緊急輸送（物資）〕

11:45

13偵戦大隊員（3名）が雲津地区に到着
雲津地区住民代表者とコンタクトを取り、情報収集を実施し、住民のニーズ等の聞き取り及び物資の提供を行う
聞き取りの結果、体調不良者を医療施設に搬送してほしい旨を確認
搬送調整を実施

12:20～12:35

海保ヘリはまちどりにより、体調不良者（海保職員）をホイスト救助し、美保飛行場へ帰投
海崎港から徒歩で雲津漁港へ入った13偵戦大隊員（1名）がホイスト救助を支援

拡大図

雲津集会所

関係者駐車場

⑨島根スポーツ広場

・グラウンド内は危険なため、フェンスの内側には入らないこと

⑨島根スポーツ広場

H

グラウンド入口

関係者駐車場

海保ヘリ
はまちどり

空自ヘリCH-47

陸自ヘリUH-1

訓練の進行予定
〔⑥航空機による緊急輸送（救助リソースの投入）〕

10:00
松江市消防団による散水（1回目）
10:30
海保ヘリはまちどりが島根スポーツ広場に着陸し、松江市消防隊員（2名）を卸下
10:40～10:50
松江市消防隊員（2名）は島根県警の車両により多古地区市有地へ移動
10:40
松江市消防団による散水（2回目）
10:50
空自ヘリCH-47が島根スポーツ広場に着陸し、広域応援職員（数名）を卸下
11:25
陸自ヘリUH-1が島根スポーツ広場に着陸し、304施設隊員（2名）を卸下
304施設隊員（2名）は車両により多古地区市有地へ移動（徒歩移動の想定）

⑩多古地区市有地

・駐車スペースが極めて狭く、限りがありますので、車の乗合せ等の配慮をお願いします。



救助後生体に
切り替え



倒壊家屋

道路啓開
現場

県警車両
移動現場

島根県警
テント

関係者駐車場

入口

広域図

⑩多古地区市有地

⑨島根スポーツ広場

⑪山陰家庭学院
ゆうなぎホーム

訓練の進行予定 〔⑧倒壊家屋からの救助 ②道路啓開〕	
10:40～10:50	松江市消防団が先導し、島根県警の車両により島根スポーツ広場から多古地区市有地へ移動
10:50～11:25	松江市消防隊員（2名）により、倒壊家屋から救助
11:25～	救助された傷病者をDMAT車両により社会福祉法人山陰家庭学院ゆうなぎホーム（SCU開設場所）へ輸送
11:25～11:40	徒歩により、304施設隊員（2名）が多古地区市有地へ移動
11:40～12:10	地元建設業者と304施設隊員（2名）が共同して道路啓開を実施
12:10～12:30	島根県警隊員（6名）による車両移動訓練を実施

⑪山陰家庭学院ゆうなぎホーム

訓練の進行予定

6:30～7:30

日赤島根県支部により、ゆうなぎホーム駐車場にエアーテントを設置

8:30

施設開錠

9:00～12:30

社会福祉法人山陰家庭学院ゆうなぎホームに、地域医療搬送拠点を開設
(SCU開設・運営)

模擬傷病者〔県立大学出雲キャンパス学生〕（15名）

トリアージの実施

12:30

訓練終了

日赤島根県支部により、エアーテント撤収

⑨島根スポーツ広場

⑪山陰家庭学院ゆうなぎホーム
(SCU開設場所)

関係者駐車場

・お手数ですが、島根スポーツ広場駐車場を
ご利用いただき、徒歩でご移動ください。

⑫島根中学校

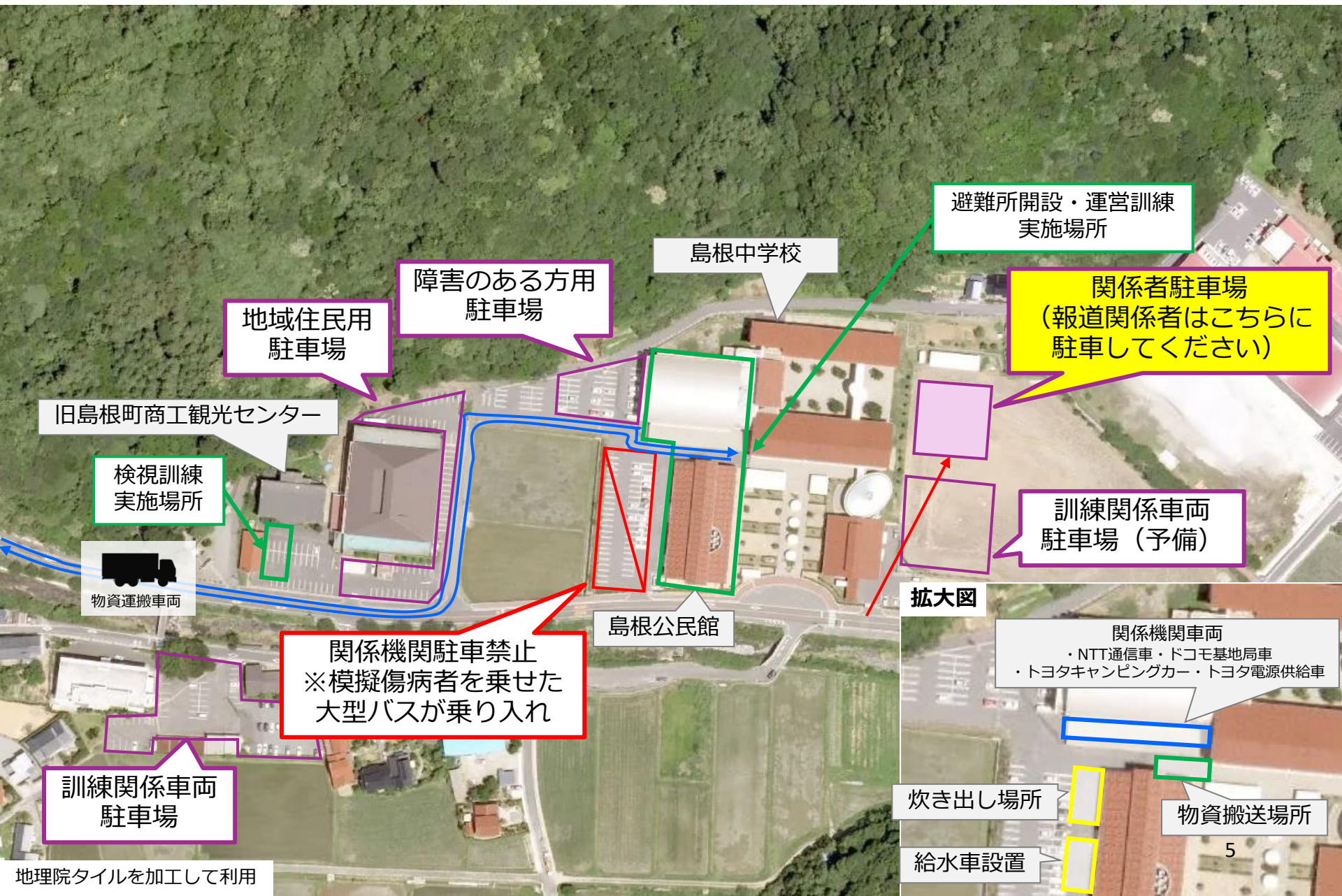

⑫島根中学校（訓練の進行予定）



訓練の進行予定

〔⑪検視及び身元確認 ⑭車両による緊急輸送（物資） ⑰給水支援 ⑱指定一般避難所の開設・運営 ㉑救護所の開設・運営〕

9:00～12:00

島根中学校にて、避難所の開設・運営を実施

10:40～12:30

島根公民館にて、応急救護所の開設・運営を実施

10:30～10:40

日本放送協会及び島根トヨタグループにより、避難住民へ、TV設置及びその電力供給についての説明実施

10:30～10:40

島根県石油協同組合による、ガソリン携行缶を利用した小型発電機への給油実施

11:00～11:10

（株）ドコモCS中国により、避難住民へ、フリーWi-Fi、携帯充電器についての説明実施

11:10～11:20

NTT西日本（株）により、避難住民へ、災害用伝言ダイヤルについての説明実施

10:50～11:00

島根県生活協同組合連合会・生活協同組合しまねからの物資受領

10:50～11:05

看護協会により、避難住民へ、衛生管理講話実施

11:10～11:25

栄養士会により、避難住民へ、栄養・食生活講話実施

9:20～11:30

島根県LPガス協会及び日本赤十字社島根県支部による炊き出し

10:00～11:30

市職員、関係機関連携避難者対応

10:30～11:30

島根県警により、旧島根町商工観光センター前駐車場にて検視及び身元確認を実施

10:40～11:30

日本赤十字社鳥取県支部による、応急救護所支援

11:30

島根県トラック協会からの物資受領

11:30～12:00

避難所運営委員会（訓練の振り返り等）の実施

12:00～

炊き出し受け取り

⑬加賀漁港

拡大図



訓練の進行予定

〔⑦船舶による緊急輸送（救助リソースの投入）⑧船舶による緊急輸送（住民）〕

10:30

中地整港湾業務艇はくしゅうを加賀漁港へ接岸させ、日赤鳥取県支部救護班（6名）を卸下

日赤鳥取県支部救護班が用意した車両により、島根中学校へ移動

11:30

加賀漁港に係留した中国地方整備局港湾業務艇はくしゅうに避難住民が乗船し、加賀漁港を出港

11:30～12:00

中国地方整備局港湾業務艇はくしゅうにより、避難住民を加賀漁港から恵曇漁港へ輸送

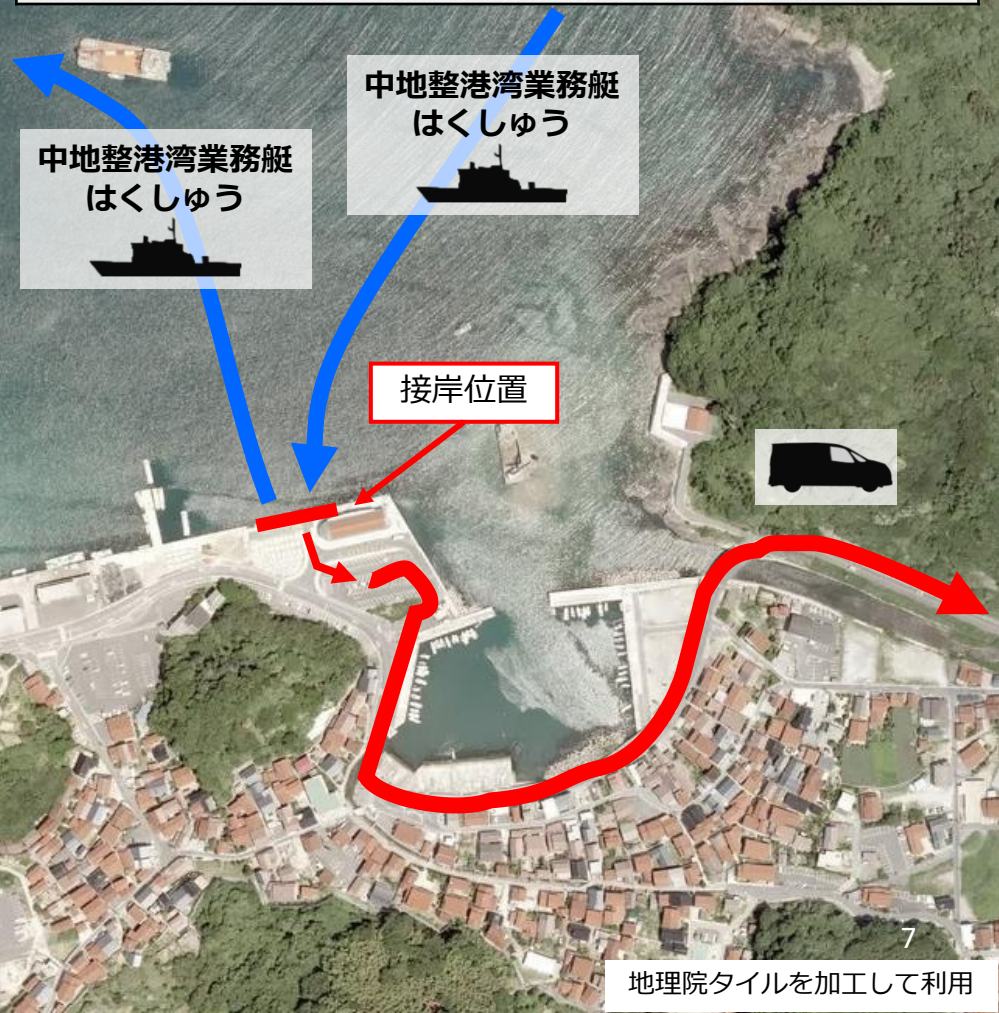

②島根県広域防災拠点

訓練の進行予定

〔⑫航空機による緊急輸送（物資）⑬車両による緊急輸送（物資）〕

10:00

株式会社ローソンの車両が島根県広域防災拠点へ物資を搬入

10:00～10:40

トラック協会の車両（2台）に島根県広域防災拠点の物資を積載

10:40

1台はイオンスタイル松江を經由して島根中学校へ、もう1台は山陰自動車道を経由して佐香コミュニティセンターへ輸送

11:45～11:55

島根県広域防災拠点から陸自ヘリUH-1へ物資を積載

NTT西日本株式会社及び株式会社NTTドコモ中国支社の電子機器（衛星携帯等）を陸自ヘリUH-1へ積載

11:55

陸自ヘリUH-1 消防学校を離陸

11:55～12:05

陸自ヘリUH-1により、物資を消防学校から小伊津漁港へ物資を輸送

②島根県広域防災拠点



トラック協会

備蓄倉庫側入口
（訓練車両専用）

関係者駐車場

⑬島根県消防学校

ヘリ離着陸時の
待機エリア

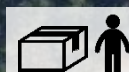

アスファルト

芝生



UH-1

物資引き渡し時
待機場所

ヘリ離着陸時
規制範囲

・プロペラの外に陸自隊員が出て、
その地点で物資を引き渡す
・機体後方は大変危険なため、絶対に
近づかないこと。

消防学校側入口

②佐香コミュニティセンター



②③佐香コミュニティセンター（訓練の進行予定）



旧佐香中
グラウンド

体育館
(避難所)

訓練の進行予定

〔⑫航空機による緊急輸送（物資）⑬ドローンによる緊急輸送（物資）⑭車両による緊急輸送（物資）
⑰給水支援 ⑱指定一般避難所の開設・運営〕

9:00

住民による津波避難訓練の実施
シェイクアウト訓練、地区津波避難計画に基づく津波避難行動

9:30～12:30

避難所開設・運営訓練の実施

9:30

島根県トラック協会出雲支部からの物資受領

9:40～11:00

島根県看護協会、出雲市総合VCによる要支援者対応支援の実施
島根県視覚障害者福祉協会による訓練全般の研修等の実施
島根県看護協会による仮設救護所での負傷者等対応支援の実施

10:00～10:30

避難所資機材の組立訓練 ※出雲市総合VCによる組立支援

10:30

給水車による避難者への実給水

10:40～10:50

島根ドローンサービスセンターの大型ドローンにより、小伊津なぎさ公園から旧佐香中グラウンドへ物資を輸送、訓練参加者に対する大型ドローンの展示

11:10

NTT西日本株式会社職員による、災害伝言ダイヤル体験講座

11:10

出雲アマチュア無線クラブによる安否情報の伝達

11:30

避難所運営班（出雲市職員）による体験喫食準備 ※出雲市総合VCによる準備支援

11:30

訓練参加者の停電対応資機材の研修の実施 ※島根トヨグループ、島根県LPガス協会による給電支援

11:45

島根県トラック協会からの物資受領

12:00

避難訓練参加住民の体験喫食 ※時間がない場合は持ち帰り

12:15

陸自ヘリUH-1により輸送された物資受領 ※NTT西日本（株）、（株）ドコモCS中国の電子機器含む

12:30

避難所開設・運営訓練終了

②4小伊津漁港



②⑧日御碕多目的運動広場

- ・ 駐車スペースが極めて狭く、限りがありますので、車の乗合せ等の配慮をお願いします。
- ・ なお、訓練関係車両の駐車状況によっては駐車できない場合もありますのでご注意ください。
- ・ また、ヘリコプター離着陸時は安全のため、車両誘導を行いますので現地職員の指示に従ってください。

車両待機場所



空自CH-47

訓練の進行予定
〔⑩航空機による緊急輸送（住民）〕

10:50
出雲市消防本部による散水
11:20
空自ヘリCH-47 日御碕多目的運動広場着陸
11:20～12:20
地元住民の空自ヘリCH-47への搭乗体験（飛行なし）
12:20
空自ヘリCH-47 日御碕多目的運動広場離陸 帰投

②⑧日御碕多目的運動広場